



RAPPORT D'ACTIVITÉ 2024



TABLE DES MATIERES

AU CŒUR DES PROJETS.....	3
1. Bilan de l'activité :.....	3
A. Les structures de la Maison de l'Enfance engagées pour la parentalité	4
B. L'art et la culture en 2024 à la Maison de l'Enfance Francis BARRAU	5
C. Tous Ecocitoyens	11
D. Projet transition.....	11
E. Le RPE.....	11
2. Tableau des données chiffrées :	14
DES DONNEES ORGANISATIONNELLES	15
1. Les organigrammes :	15
2. Les plannings :.....	16
3. Les taux d'encadrement :	16
4. Les détails annuels sur les CDD, l'absentéisme, et les accidents de travail :..	16
A. Nouveaux contrats 2024	16
B. Le détail des absences :	17
5. Le plan de formation :	19
6. La liste des avantages sociaux en vigueur :.....	24
DES DONNEES TECHNIQUES.....	25
1. Contrôle et maintenance obligatoire :.....	25
2. Les registres de sécurité :	25
DONNEES COMPTABLES ET FINANCIERES.....	26
1. Les comptes 2024 :.....	26
A. Le compte de résultat consolidé	26
B. Calcul des coûts horaires :	27
2. Balance analytique par établissement :.....	28
Revue de presse d'une année animée !.....	31

AU CŒUR DES PROJETS

1. Bilan de l'activité :

En 2024 notre implication dans le réseau local et professionnel a permis de faire vivre de beaux projets au service des enfants et des familles.



Une équipe investit !

A. Les structures de la Maison de l'Enfance engagées pour la parentalité

La parentalité est au cœur de nos missions, au-delà de proposer un mode d'accueil à chacun en respectant son individualité, ses besoins et ses différences, l'accueil de toutes les formes de parentalité est fondamental au quotidien.

Chaque structure intègre les parents au fonctionnement de la crèche, lors des temps festifs, de rendez-vous individuels, lors des accueils du matin et des retrouvailles.

Les conseils locaux de gestion viennent plus spécifiquement permettre à chaque parent qui le souhaite de participer plus activement à la dynamique de projets de la structure.

Chaque équipe est accompagnée pour être au plus près des besoins de familles.

Les analyses de pratiques, les formations, les espaces de questionnements et de ressources intra associatif ... permettent à chaque professionnelle, d'entendre, de repérer, d'accompagner, d'orienter le besoin spécifique de chacun dans la temporalité qui est la sienne.

ZACH' A DIT...
Matinée pour les tous petits

SAMEDI 5 OCTOBRE 2024
9H00 - 11H30 À LA CRÈCHE LA RIBAMBELLE

PROGRAMME

1. L'intérêt du jeu dans le développement de l'enfant (avec la Ludothèque)
2. Initiation aux premiers secours pour enfants et nourrissons (avec la Croix Rouge & le Centre de Santé Provence)
3. Les besoins fondamentaux du tout petit (avec la Crèche la Ribambelle)
4. Jeux de motricité (avec la Maison de l'Enfance)

Évènement organisé par la Commune avec le soutien de



SEMAINE NATIONALE DE LA PETITE ENFANCE
La petite enfance en grand

VIENS, JE T'EMMÈNE AU VENT!!

Le partenariat au service de la parentalité.



Une action du Schéma Départemental des Services aux Familles

Le réseau parentalité

Notre participation au réseau parentalité est active.

L'association a toujours fait partie du REAPP, incontournable dans nos pratiques.

Ce travail partenarial nous permet de nourrir nos actions et d'échanger avec tout le territoire afin d'accorder les propositions faites aux familles et de les orienter au plus près de leurs besoins.

C'est une richesse professionnelle très précieuse.

B. L'art et la culture en 2024 à la Maison de l'Enfance Francis BARRAU

Au cœur de notre projet institutionnel ces deux axes sont parmi les piliers de nos actions.

En résonance avec les valeurs qui nous animent et que nous mettons au service des enfants et de leurs familles, l'art et la culture font partie de la vie du tout-petit et sont ancrés désormais dans les textes porteurs de nos pratiques.

Depuis 2018, nos formations portées par le cabinet Trigone, notre portage de projets dans le cadre de la Nouvelle Vague Créative, notre partenariat avec le FRAC Sud et depuis 3 ans la participation au dispositif « Rouvrir le Monde », viennent asseoir notre ancrage dans la dynamique culturelle auprès des familles et des tout-petits du territoire.

LES TAPIS DE VOYAGE

Depuis 4 ans maintenant la Maison de l'enfance bénéficie d'un partenariat dans le cadre de la Nouvelle Vague créative avec le FRAC SUD.

Aussi chaque année l'ensemble de nos structures accueille une œuvre ou des protocoles artistiques, après qu'une professionnelle de chaque site ait partagé une journée d'immersion et de projection du projet au FRAC.

Cette année nous a permis la rencontre avec Adrien Vescovi qui a pensé ... pour nous ... une déclinaison de son œuvre Slow Down Abstractions :

Pensés comme des espaces d'exploration visuelle et sensorielle les tapis de voyage appartenant à la collection du Frac Sud ont permis aux jeunes enfants d'appréhender le paysage à travers les couleurs et les formes. Accompagnée d'une édition et de pistes d'ateliers cette copie de voyage est devenue un lieu d'expression et de narration où les expérimentations artistiques se mêlent aux mouvements et aux émotions. Ainsi d'avril à novembre les tapis ont voyagé de structures en structures et au sein du RPE et ont permis de magnifiques expériences pour les enfants de tous âges, les professionnels et les parents.

L'œuvre d'Adrien Vescovi, ancrée sur le travail des ocres glanées au gré de ses voyages a permis une liaison toute légitime avec le travail d'Anne Perrier, plasticienne, qui a œuvré au sein de 3 structures dans le cadre du dispositif ROUVRIRE LE MONDE.



DE LA COULEUR DES TAPIS VERS LE PROJET NOIR

Le projet Noir a vu le jour grâce à l'appel à projet petite enfance de la CAF du VAR.

Ce projet de co-création artiste et professionnelles avait pour ambition de créer 2 œuvres singulières amenées à voyager dans les structures de la Maison de l'Enfance, les RPE et un jour peut-être au-delà.

Ce projet est en lien avec notre dynamique de projets global autour de l'art et de la culture et rendu possible grâce aux formations suivies par les professionnelles.

Nous avons travaillé avec Elodie Moirenc qui participe aux formations Trigone et que nous avons découverte grâce à l'accueil de la cabane de l'âme bleue au pôle enfance en 2023 et qui continue son voyage en 2024 à la crèche de Pourrières et celle de Brue Auriac.

Nous avons également retrouvé la plasticienne dans le cadre de ROUVRIRE LE MONDE en 2023 avec le projet Cabane Lumière à Nans les Pins et Cabane grotte au Plan d'Aups.

NOIR ! au-delà d'un projet artistique, c'est un champ des possibles. C'est une formation, un outil professionnel qui permet de s'ouvrir vers de nouveaux horizons et proposer aux enfants un espace de liberté. Noir a fait naître Girouette Surprise et Le Ballet Lun'air.

-Girouette surprise a été conçue comme un livre maquette, un théâtre de poche.

Elle se découvre dans l'obscurité, support d'émerveillement pour engendrer une expérience sensible.

Sur un plateau circulaire, des scènes se positionnent telle une architecture noire sculptée par des ouvertures. A l'intérieur, prennent place des formes abstraites aux couleurs vives et à l'aspect organique ou végétal ; courbe, ondulation, rosace, flamme, fontaine. Comme par magie, d'autres éléments jouent de la transparence et colorent la lumière.

Autour de ce carrousel, professionnelles et tout-petits manipulent les éléments pour créer, à l'infini, des décors. Apparition, disparition de scènes qui se transforment, se vident et se remplissent de scintillement et d'effet. Cette petite machinerie théâtrale articule le vide et le plein, le noir et la couleur, la concentration et l'éclatement ; dessus dessous, devant derrière, ici ou là. Girouette surprise convoque une scénographie lumineuse pour une mise en jeu du regard et du corps. Une chorégraphie de formes et de présences. « Laissez-nous vous emmener dans le monde de la petite enfance, dans un mouvement de contraste et de contraire, dans un tourbillon d'ondes lumineuses où les reflets du miroir se transforment en un feu d'artifice. »

-Ballet lun'air a été conçu comme un livre maquette, un théâtre de poche. Il se découvre dans l'obscurité, matière à apprivoiser pour engendrer une expérience sensible. Capable de changer d'apparence, d'animer la matière.



*« Au temps des Sélènes *, les tout-petits sont invités à prendre place devant un grand accordéon blanc et noir. Rideau. Une lumière danse et dirige le regard. L'espace s'ouvre ensuite pour révéler au sol une surface de jeu. L'imaginaire de la lune se dévoile dans une déclinaison de formes ; cercles, demi cercles, croissants et quelques éléments linéaires pour dessiner figure rayonnante ou diagonale. Professionnelles et tout-petits manipulent les éléments et créent, à l'infini, des tableaux abstraits où les phases de la lune apparaissent et disparaissent. La scène se transforme, se vide et se remplit de formes. Poser, déplacer, retourner, juxtaposer... toute une gestuelle*



simple joue avec le vide et le plein, le noir et le blanc ; contraste adouci lorsque des cercles transparents colorent la lumière, chaud / froid. Ballet lun'air convoque une scénographie lumineuse pour une mise en jeu du regard et du corps. Une chorégraphie de formes et de présences pour expérimenter le mouvement comme l'immobilité, le ralenti comme l'accélération. Entre ciel et terre, le corps flottant,

*l'esprit contemplant, c'est un tableau vivant qui se découvre.
NOIR ! au-delà d'un projet artistique, c'est un champ des possibles. C'est une formation,
un outil professionnel qui permet de s'ouvrir vers de nouveaux horizons et proposer aux
enfants un espace de liberté. »
* De Séléné, Déesse de la Lune.*



Elodie Moirenc

Ensemble, avec les professionnelles, nous avons proposé des petites fabriques, expérimenté des effets, posé une vision, changé nos habitudes, fait des choix, observé dans le silence, saisi au vol un souffle... toujours dans la générosité, la confiance et le partage.



L'EXPERIENCE LEA OU COMMENT LA CRECHE DE SAINT ZACHARIE EST DEVENUE UN LABORATOIRE D'EXPERIMENTATION ARTISTIQUE

Ce projet est très novateur car seule 2 structures dans le VAR peuvent en bénéficier et c'est la candidature de 2 structures gérées par la Maison de l'enfance qui a été retenu.

LEA c'est quoi ?

Le projet : un laboratoire des formes, un laboratoire des transmissions

- Permettre aux tout-petits d'expérimenter et aux professionnelles de la petite enfance de renouer avec l'expérimentation et la créativité.
- Créer un « laboratoire » de recherches avec les professionnelles de la petite enfance, les artistes, afin de conceptualiser des espaces-objets pour favoriser l'expérience de l'art.
- Élaborer un ensemble d'objets pluridisciplinaires (volume, sculptures, livre-objet, design, son, voix, performances chorégraphiques, ...) où l'enfant peut projeter son imaginaire et l'adulte son potentiel créatif.
- Réaliser des formes dans des matériaux pertinents et adaptés à la manipulation et à la circulation et concevoir des espaces mobiles capables d'accueillir les mouvements corporels.

-Proposer un espace immersif chez les institutions partenaires qui permettra de recevoir des groupes d'enfants et des adultes. Au cours du laboratoire, professionnelles et artistes créent des imaginaires en s'appuyant sur l'exploration par le partage du sensible.

Nous explorons avec l'enfant à la recherche de l'enfance. L'exploration fait œuvre collective et l'on n'impose aucune contrainte. LEA est une co création avec des espaces d'abstraction pour permettre la recherche. Le laboratoire est un espace de la transmission (ordinaire et extraordinaire) vue comme une exploration.

Pour préparer cette semaine l'équipe a suivi une journée de découverte et de réflexion avec l'équipe de Barjols qui a également accueilli le projet.

Cette expérience a permis de se faire rencontrer les équipes qui ne travaillent pas ensemble mais ont des visées communes, cela nous tient à cœur dans notre dynamique institutionnelle et donne du sens à nos projets et engagement.

Ainsi la semaine du 16 au 20 décembre se sont succédés des binômes d'artistes

Julien Martinez (plasticien chorégraphe) et Brigitte Cirla (chanteuse)
M-Elodie Moirenc (plasticienne) et Pierre Emmanuel Langry (danseur et chorégraphe), Christophe Le Goff (danseur) et Pascal Bély initiateur de la Nouvelle Vague créative.

« Nous avons traversé chaque jour des univers, des expériences artistiques proposées par les artistes en collaboration avec l'équipe. De la danse, du son au songe, de l'ombre à la lumière...

Il est difficile de décrire le sensible, car nous avons vécu ces moments qui suspendent le quotidien dans une autre démarche de pratique professionnelle.

Les enfants ont profité de découvrir, dirigé ce qui été proposé pour se l'approprier et le transformer.

Les enfants étaient artistes, en fonction de leurs actions il y avait une évolution. Une ambiance calme et silencieuse entourait ces moments partagés. Dans chaque section des échanges, des moments suspendus hors du temps, nous rappelle ce qui a été vécu durant cette semaine LEA. » (l'équipe de la Ribambelle).

Une expérience magnifique qui se reconduira pour une deuxième semaine en 2025, au cours de laquelle la crèche de Rougiers a été choisie comme « complice » ce qui va initier des échanges et du partage entre les équipes.





C. Tous Ecocitoyens

Plus que sensibles au développement durable, car il n'est jamais trop tôt pour s'y mettre, professionnels, parents et enfants s'engagent au quotidien !

Au-delà des projets de recyclage pédagogique, de tri et de conscientisation de notre impact écologique, d'utilisation de produits « non toxiques », d'achats raisonnés... l'ensemble des structures petite enfance et le RPE sont engagés dans une démarche de labélisation écolo crèche qui a permis de suivre plusieurs formations, de mettre en œuvre encore plus en profondeur certaines actions et projets. Les dossiers seront déposés avant l'été 2025.

Un guide de « bonnes pratiques » a été éditée à l'usage des tous les services afin de réduire encore notre impact écologique et de réduire notamment les factures de fluides et de consommables.

Le travail du dossier de labélisation a permis de prendre encore plus conscience de notre impact sur tous les sujets et de se responsabiliser encore plus, pour une gestion saine sanitaire, pédagogiquement et financièrement... ce qui nous engage pleinement dans la démarche RSO.

La sensibilisation est massive et les acteurs engagés.

Nos structures ont été mise en avant lors du colloque régional de l'association et nous avons pu y témoigner comme acteur invité.



D. Projet transition

Dans le cadre des rencontres petite enfance portées par notre association depuis 2007. Nous avons déposé une demande de financement CAF qui a permis de mettre en œuvre un groupe de travail pluridisciplinaire regroupant petite enfance, Education Nationale, animation, ATSEM, assistantes maternelles, animatrice RPE et LAEP, autour de la question des transitions entre les espaces éducatifs du jeune enfant.

Ce travail initié en 2024 se poursuivra en 2025 avec pour vocation de présenter un outil commun et facilitant pour les projets des acteurs du territoire.

Ce groupe animé par l'ACEPP 83 est engagé et militant pour que l'intérêt de l'enfant prévale dans les actions de transitions entre tous les acteurs qui le concernent ainsi que sa famille.

Notre engagement au côté de la municipalité et notre participation dans le cadre du PEDT résonne totalement avec ce projet qui nous l'espérons permettra de renouer des liens plus actifs avec l'école maternelle dans l'intérêt des enfants et des familles.

E. Le RPE

Dans le cadre de ses missions auprès des familles, des assistantes maternelles, garde d'enfants à domicile et des enfants, le RPE offre un cadre de rencontres et des échanges des pratiques professionnelles.

Cette année encore il a :

- proposé un lieu d'informations, d'écoutes et d'échanges autour du besoin d'accueil de la famille, d'orientation vers les partenaires compétents du territoire et les lieux d'accueil, ainsi qu'un accompagnement concernant les démarches à suivre en tant que particulier-employeur.

- proposé des ateliers d'éveil aux enfants accueillis par des assistants maternels et des gardes d'enfants à domicile afin de favoriser la socialisation de ces enfants ;
- contribué à la professionnalisation de l'accueil individuel en permettant aux professionnels du secteur de se rencontrer et d'échanger sur leurs pratiques professionnelles de façon à favoriser la construction d'une identité professionnelle et promouvoir la formation continue ;
- constitué des lieux d'échange et de rencontres ouverts aux parents, aux professionnels de l'accueil individuel en matière de petite enfance et aux enfants (réunions à thèmes, fêtes, etc.) ;

L'activité du RPE s'inscrit dans son environnement et prend appui sur les ressources locales (bibliothèque, ludothèque, établissement d'accueil du jeune enfant, etc.).

Le RPE s'appuie sur une démarche partenariale pour favoriser le décloisonnement entre les différents modes d'accueil, dans une perspective d'éveil et de socialisation de l'enfant, d'échanges professionnelles et une démarche de qualité d'accueil du jeune enfant.

Les temps d'animations au Relais se déroulent les lundis et mardis de 9h à 11h30.

La commune compte 20 assistantes maternelles.

Pour 2024, 11 assistantes maternelles ont fréquenté le relais et 48 enfants.

-Nombre d'entretiens téléphoniques et rendez-vous avec les familles : 14

-nombre d'entretiens téléphoniques et rendez-vous avec les AM : 26

La dynamique de projets s'est beaucoup développée sur l'année 2024, tous les projets sont animés par le calendrier festif ou culturel et ont connu un vif succès comme :



* le Carnaval*les sorties et rencontres à la bibliothèque

*le spectacle de fin d'année avec la crèche de St-Zacharie

*la journée sur les droits des enfants en partenariat avec la commune, l'UNICEF, les écoles, le centre de Loisirs et la crèche.

*le spectacle de Noël créé et joué par les animatrices du RPE

La ludothèque un espace incontournable sur la commune, 2024 a été une année dense en fréquentation.

Sur l'année 2024 il y a eu un total 82 ouvertures du lieu.

39 familles et 61 enfants ont fréquenté la ludothèque de façon régulière pour la majorité.

Quelques grands-parents accompagnent régulièrement leurs petits-enfants.

Les familles de St Zacharie sont très en demande d'espaces de rencontre autour d'ateliers créatifs et d'activités autour du jeu pour les jeunes enfants.

L'âge des enfants accueillis est entre 12 mois et 7 ans.

A l'instar de la fin d'année 2023, nous avons pu proposer tout au long de l'année des ateliers créatifs et des ateliers spécifiques ludothèque. Ce service complémentaire vient répondre au besoin des familles et ouvre de nouveaux champs d'action autour d'activités créatives qui peuvent être reproduites à la maison en favorisant les temps de partage en famille ... en éloignant les écrans !

Pour 2024, 17 ateliers ont été proposés : 1 atelier par mois avec pour thème les festivités du calendrier « chandeleur, carnaval, fête de la musique, automne... » et des ateliers supplémentaires pendant les vacances scolaires (1 en février, 1 en avril, 3 en juillet et 1 en octobre)

En décembre : 2 ateliers créatifs ont été proposés sur la thématique de Noël avec la préparation d'un chocolat chaud et une création de Noël, ainsi qu'une thématique sur les jeux de Noël.

La volonté de la Maison de l'enfance est d'être au plus près des besoins des familles.

La crèche, Le Relais Petite Enfance, la ludothèque sont des partenaires identifiés, mobilisés et reconnus par les parents de la commune.

Notre engagement à vos côtés sur tous les espaces proposés, notamment dans le cadre du partenariat avec l'UNICEF, fait écho à notre projet institutionnel et aux valeurs que notre cadre associatif porte haut et fort dans une société où la marchandisation vient désorganiser le monde de la petite enfance. Nos projets communs nous en préservent !

Notre mission de service public est plus que jamais nécessaire et militante !

En fin de ce rapport, vous retrouverez une rétrospective de l'année et tous nos projets communs.

Si la ludothèque est souvent motrice dans l'articulation des espaces de rencontres, le RPE et la crèche sont toujours associés et engagés dans ce travail partenarial majeur.

2. Tableau des données chiffrées :

Rapport d'activité 2024		RIBAMBELLE		
	Nombre d'usagers par palier de revenu	28 : 1 enfant 43 : 2 enfants 13 : 3 enfants 3 : 4 enfants		
	Heures réalisées	84 589		
	Heures facturées	90 265		
	Taux de facturation	106,71%		
	Taux d'occupation	68,97%		
	Amplitude	11		
	Agrément	50		
	Jours d'ouverture	223		
	Heures possibles	122 650		
	Nombre d'enfants sortis	32	Motif de sortie des enfants	Départ à l'école maternelle et un déménagement
Type d'accueil	Régulier	66		
	Occasionnel	1		
	Urgence	0		
Section	Bébés	16		
	Moyens	20		
	Moyens-Grands	0		
	Grands	31		
	Participation des familles	190 524,38		
	PSU	396 347		
	Nombre d'enfants en situation de précarité	11		
	Nombre d'enfants en situation de handicap	1		
	Nombre de PAI	4	Type de PAI	2 Asthmes du nourrisson, 1 pour convulsions et 1 SEIPA

1. Les organigrammes :

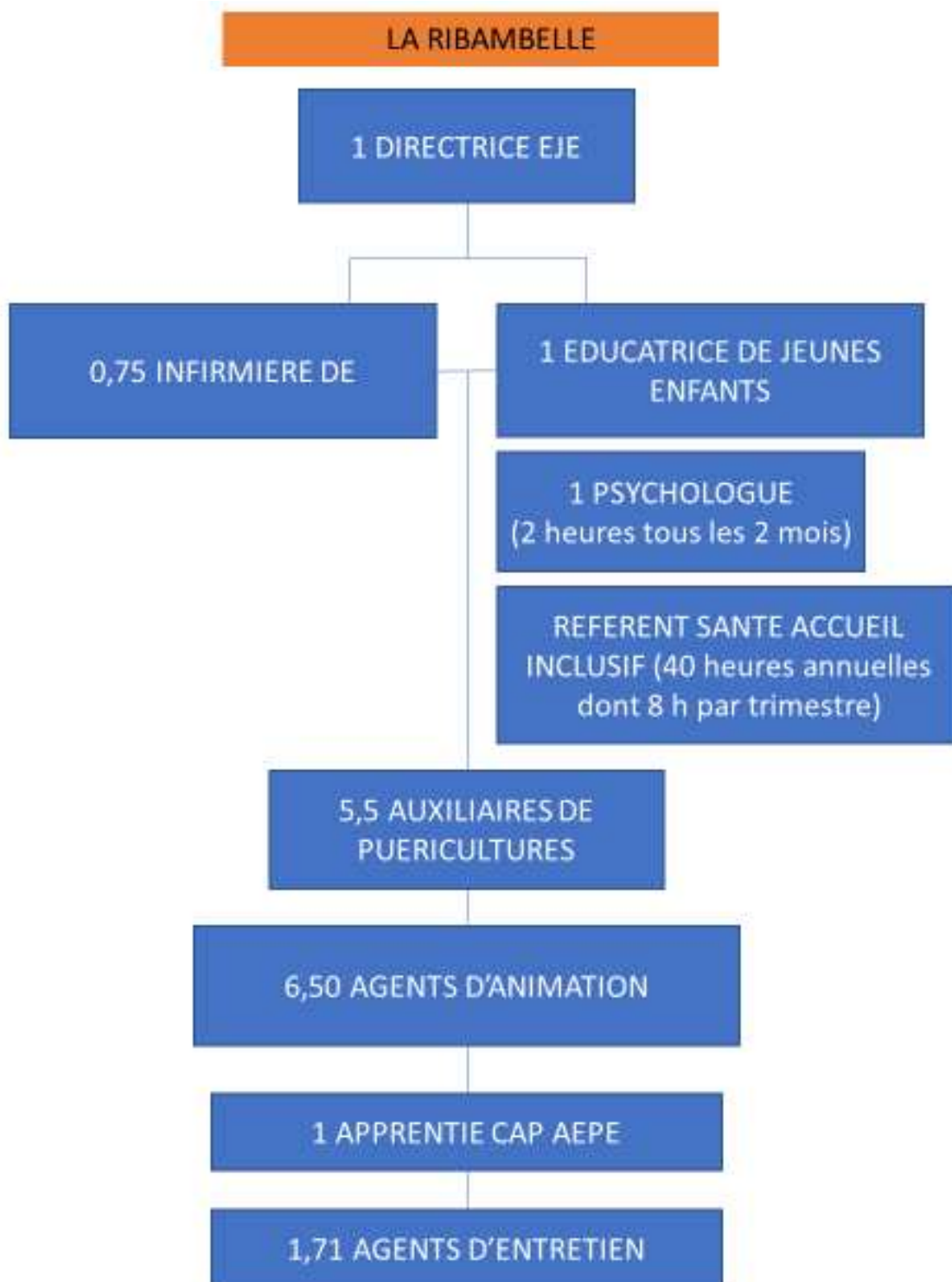

2. Les plannings : En annexe 1

3. Les taux d'encadrement :

TAUX D'ENCADREMENT RIBAMBELLE 2024						
RIBAMBELLE	nbre H/semaine	nbre h/agents	Nbre enfants	tx encadrement	tx encadrement	H nécessaire
BB 1ère et dernière 1/2h	5	35	10	4	0,36	
BB 8h à 18h	50	35	15	4	5,36	
Grds 1ère et dernière 1/2h	5	35	15	6	0,36	
Grds 8h à 18h	50	35	35	6	8,33	
					14,40	
		+ Agent dédié aux repas et ménage: 1		2		
<u>DIPLOME</u>			<u>NON DIPLOME</u>			
EJE	0,8	0,2	1			
IDE	0,1	0,65	0,75		CAP CDD	1
	EJE	1			CAP	1
	AP	0,5			CAP	1
	AP	1			CAP	0,75
	AP	1			CAP	1
	AP	1			CAP	0,75
	AP	1			CAP	1
	AP	1			Apprentie CAP AEPE	0,50
	53,07%	7,35			46,93%	7
	TOTAL :		14,35			

Une équipe de remplaçantes palie aux absences de maladie, les longues maladies sont remplacées par des contrats à durée déterminée, les congés pris en dehors des périodes de fermeture ne sont pas remplacés (congés supplémentaires) sauf si des remplaçantes sont disponibles ou s'il s'agit d'une absence sur une petite structure.

4. Les détails annuels sur les CDD, l'absentéisme, et les accidents de travail :

A. Nouveaux contrats 2024

RIBAMBELLE	05/02/2024	CDD DE REPLA
RIBAMBELLE	25/09/2024	CDI AUXILIAIRE 35h

B. Le détail des absences :

Etb	Matricule	Libellé	Jours	Heures	Début Abs	Fin Abs
CRECHE LA RIBAMBELLE	000000084	Jour aidant 23/02/24 au 23/02/24	1,00	8,75	23/02/2024	23/02/2024
CRECHE LA RIBAMBELLE	000000084	Jour aidant 11/06/24 au 11/06/24	1,00	8,75	11/06/2024	11/06/2024
CRECHE LA RIBAMBELLE	000000085	Abs Maternité 01/01/24 au 31/01/24	22,00	151,67	01/01/2024	31/01/2024
CRECHE LA RIBAMBELLE	000000085	Abs Maternité 01/02/24 au 20/02/24	14,00	107,92	01/02/2024	20/02/2024
CRECHE LA RIBAMBELLE	000000085	Abs Maladie 21/02/24 au 29/02/24	7,00	43,75	21/02/2024	29/02/2024
CRECHE LA RIBAMBELLE	000000085	Abs Maladie 01/03/24 au 31/03/24	21,00	151,67	01/03/2024	31/03/2024
CRECHE LA RIBAMBELLE	000000085	Abs Maladie 01/04/24 au 30/04/24	22,00	151,67	01/04/2024	30/04/2024
CRECHE LA RIBAMBELLE	000000085	Abs Maladie 01/05/24 au 31/05/24	21,00	151,67	01/05/2024	31/05/2024
CRECHE LA RIBAMBELLE	000000085	Abs Maladie 01/06/24 au 30/06/24	20,00	151,67	01/06/2024	30/06/2024
CRECHE LA RIBAMBELLE	000000085	Abs Maladie 01/07/24 au 31/07/24	23,00	151,67	01/07/2024	31/07/2024
CRECHE LA RIBAMBELLE	000000085	Abs Maladie 01/08/24 au 29/08/24	20,00	142,92	01/08/2024	29/08/2024
CRECHE LA RIBAMBELLE	000000085	Abs Maladie 30/08/24 au 30/09/24	22,00	160,42	30/08/2024	30/09/2024
CRECHE LA RIBAMBELLE	000000085	Abs Maladie 01/10/24 au 31/10/24	23,00	151,67	01/10/2024	31/10/2024
CRECHE LA RIBAMBELLE	000000085	Abs Maladie 01/11/24 au 24/11/24	14,00	116,67	01/11/2024	24/11/2024
CRECHE LA RIBAMBELLE	000000087	Jour aidant 02/07/24 et 04/07/24	2,00	17,50	02/07/2024	04/07/2024
CRECHE LA RIBAMBELLE	000000087	Jour aidant 07/10/24 au 07/10/24	1,00	8,75	07/10/2024	07/10/2024
CRECHE LA RIBAMBELLE	000000087	Jour aidant 18/12/24 au 18/12/24	1,00	8,75	18/12/2024	18/12/2024
CRECHE LA RIBAMBELLE	000000088	Jour aidant 30/04/24 au 30/04/24	1,00	8,75	30/04/2024	30/04/2024
CRECHE LA RIBAMBELLE	000000088	Jour aidant 25/06/24 au 25/06/24	1,00	8,75	25/06/2024	25/06/2024
CRECHE LA RIBAMBELLE	000000237	Abs Maladie 15/04/24 au 16/04/24	2,00	17,50	15/04/2024	16/04/2024
CRECHE LA RIBAMBELLE	000000237	Abs Maladie 16/12/24 au 20/12/24	5,00	35,00	16/12/2024	20/12/2024
CRECHE LA RIBAMBELLE	000000391	Abs Maladie 16/01/24 au 17/01/24	2,00	17,50	16/01/2024	17/01/2024
CRECHE LA RIBAMBELLE	000000391	Abs Maladie 01/03/24 au 01/03/24	1,00	8,75	01/03/2024	01/03/2024
CRECHE LA RIBAMBELLE	000000391	Abs Maladie 25/03/24 au 26/03/24	2,00	17,50	25/03/2024	26/03/2024
CRECHE LA RIBAMBELLE	000000391	Abs Maladie 23/09/24 au 30/09/24	6,00	35,00	23/09/2024	30/09/2024
CRECHE LA RIBAMBELLE	000000391	Abs Maladie 06/11/24 au 15/11/24	7,00	61,25	06/11/2024	15/11/2024
CRECHE LA RIBAMBELLE	000000391	Abs Maladie 17/12/24 au 20/12/24	4,00	26,25	17/12/2024	20/12/2024
CRECHE LA RIBAMBELLE	000000396	Jour aidant 02/02/24 au 02/02/24	1,00	8,75	02/02/2024	02/02/2024
CRECHE LA RIBAMBELLE	000000396	Abs Maladie 06/06/24 au 09/06/24	2,00	14,00	06/06/2024	09/06/2024
CRECHE LA RIBAMBELLE	000000398	Abs Maladie 22/01/24 au 31/01/24	8,00	52,50	22/01/2024	31/01/2024
CRECHE LA RIBAMBELLE	000000398	Abs Maladie 01/02/24 au 29/02/24	21,00	151,67	01/02/2024	29/02/2024
CRECHE LA RIBAMBELLE	000000398	Abs Maladie 01/03/24 au 31/03/24	21,00	151,67	01/03/2024	31/03/2024
CRECHE LA RIBAMBELLE	000000398	Abs Maladie 01/04/24 au 12/04/24	10,00	61,25	01/04/2024	12/04/2024
CRECHE LA RIBAMBELLE	000000398	Abs Maternité 13/04/24 au 30/04/24	12,00	90,42	13/04/2024	30/04/2024
CRECHE LA RIBAMBELLE	000000398	Abs Maternité 01/05/24 au 31/05/24	21,00	151,67	01/05/2024	31/05/2024
CRECHE LA RIBAMBELLE	000000398	Abs Maternité 01/06/24 au 30/06/24	20,00	151,67	01/06/2024	30/06/2024
CRECHE LA RIBAMBELLE	000000398	Abs Maternité 01/07/24 au 31/07/24	23,00	151,67	01/07/2024	31/07/2024
CRECHE LA RIBAMBELLE	000000398	Abs Maternité 01/08/24 au 16/08/24	11,00	87,50	01/08/2024	16/08/2024

CRECHE LA RIBAMBELLE	0000000398	Jour aidant 16/12/24 au 16/12/24	1,00	8,75	16/12/2024	16/12/2024
CRECHE LA RIBAMBELLE	0000000399	Abs Maladie 18/01/24 au 21/01/24	2,00	10,00	18/01/2024	21/01/2024
CRECHE LA RIBAMBELLE	0000000436	Abs Maladie 23/01/24 au 30/01/24	6,00	35,00	23/01/2024	30/01/2024
CRECHE LA RIBAMBELLE	0000000436	Abs Maladie 31/01/24 au 21/02/24	16,00	87,50	31/01/2024	21/02/2024
CRECHE LA RIBAMBELLE	0000000436	Jour aidant 19/03/24 au 21/03/24	3,00	26,25	19/03/2024	21/03/2024
CRECHE LA RIBAMBELLE	0000000436	Jour aidant 28/03/24 au 28/03/24	1,00	8,75	28/03/2024	28/03/2024
CRECHE LA RIBAMBELLE	0000000436	Abs Maladie 04/04/24 au 30/04/24	19,00	105,00	04/04/2024	30/04/2024
CRECHE LA RIBAMBELLE	0000000436	Abs Maladie 01/05/24 au 03/05/24	2,00	17,50	01/05/2024	03/05/2024
CRECHE LA RIBAMBELLE	0000000436	Abs Maladie 08/07/24 au 31/07/24	18,00	87,50	08/07/2024	31/07/2024
CRECHE LA RIBAMBELLE	0000000436	Abs Maladie 01/08/24 au 02/08/24	2,00	17,50	01/08/2024	02/08/2024
CRECHE LA RIBAMBELLE	0000000436	Jour aidant 19/09/24 au 19/09/24	1,00	8,75	19/09/2024	19/09/2024
CRECHE LA RIBAMBELLE	0000000436	Abs Maladie 03/10/24 au 03/10/24	1,00	8,75	03/10/2024	03/10/2024
CRECHE LA RIBAMBELLE	0000000472	Abs Maternité 01/01/24 au 31/01/24	22,00	151,67	01/01/2024	31/01/2024
CRECHE LA RIBAMBELLE	0000000472	Abs Maternité 01/02/24 au 29/02/24	21,00	151,67	01/02/2024	29/02/2024
CRECHE LA RIBAMBELLE	0000000472	Abs Maternité 01/03/24 au 31/03/24	21,00	151,67	01/03/2024	31/03/2024
CRECHE LA RIBAMBELLE	0000000472	Abs Maternité 01/04/24 au 18/04/24	14,00	96,25	01/04/2024	18/04/2024
CRECHE LA RIBAMBELLE	0000000486	Jour aidant 28/02/24 au 28/02/24	1,00	8,75	28/02/2024	28/02/2024
CRECHE LA RIBAMBELLE	0000000486	Jour aidant 10/07/24 au 10/07/24	1,00	8,75	10/07/2024	10/07/2024
CRECHE LA RIBAMBELLE	0000000486	Abs Maladie 30/09/24 au 03/10/24	4,00	35,00	30/09/2024	03/10/2024
CRECHE LA RIBAMBELLE	0000000486	Jour aidant 10/12/24 au 10/12/24	1,00	8,75	10/12/2024	10/12/2024
CRECHE LA RIBAMBELLE	0000000508	Abs Maladie 08/02/24 au 09/02/24	2,00	14,00	08/02/2024	09/02/2024
CRECHE LA RIBAMBELLE	0000000508	Jour aidant 15/02/24 au 16/02/24	2,00	14,00	15/02/2024	16/02/2024
CRECHE LA RIBAMBELLE	0000000508	Abs Maladie 28/03/24 au 29/03/24	2,00	14,00	28/03/2024	29/03/2024
CRECHE LA RIBAMBELLE	0000000508	Abs Maladie 12/06/24 au 12/06/24	1,00	7,00	12/06/2024	12/06/2024
CRECHE LA RIBAMBELLE	0000000508	Abs Maladie 02/12/24 au 03/12/24	2,00	14,00	02/12/2024	03/12/2024
CRECHE LA RIBAMBELLE	0000000583	Déménagement 29/10/24 au 29/10/24	1,00	8,75	29/10/2024	29/10/2024
CRECHE LA RIBAMBELLE	0000000583	Abs Maladie 12/12/24 au 13/12/24	2,00	17,50	12/12/2024	13/12/2024
CRECHE LA RIBAMBELLE	0000000625	Abs Maladie 16/04/24 au 19/04/24	4,00	26,25	16/04/2024	19/04/2024
CRECHE LA RIBAMBELLE	0000000625	Abs Maladie 08/10/24 au 08/10/24	1,00	8,75	08/10/2024	08/10/2024
CRECHE LA RIBAMBELLE	0000000625	Abs Maladie 04/12/24 au 04/12/24	1,00	8,75	04/12/2024	04/12/2024
CRECHE LA RIBAMBELLE	0000000625	Abs non autori 03/12/24 au 03/12/24	1,00	8,75	03/12/2024	03/12/2024
CRECHE LA RIBAMBELLE	0000000644	Abs Maladie 20/02/24 au 21/02/24	2,00	14,00	20/02/2024	21/02/2024
CRECHE LA RIBAMBELLE	0000000663	Jour aidant 28/11/24 au 29/11/24	2,00	17,50	28/11/2024	29/11/2024
CRECHE LA RIBAMBELLE	0000000686	Abs Maladie 04/10/24 au 04/10/24	1,00	8,75	04/10/2024	04/10/2024
CRECHE LA RIBAMBELLE	0000000686	Jour aidant 25/11/24 au 27/11/24	3,00	26,25	25/11/2024	27/11/2024

5. Le plan de formation :

Données du filtre de sélection pour l'export						
Année de remboursement: 2024						
Entité(s) de la MIAS:						
Année de remboursement	Numéro de remboursement	Type de paiement	Date du remboursement	Montant du remboursement	Type de destinataire	Nom du destinataire
2024	9901732 028	Virement SEPA	16/01/2024	660,00€	Organisme de formation	ACEPP 83
2024	9901746 302	Virement SEPA	30/01/2024	220,00€	Organisme de formation	ACEPP 83
2024	9901750 157	Virement SEPA	02/02/2024	880,00€	Organisme de formation	ACEPP 83
2024	9901792 014	Virement SEPA	19/03/2024	2 874,00€	Organisme de formation	CFA CMAR PACA
2024	9901814 274	Virement SEPA	15/04/2024	2 155,50€	Organisme de formation	CFA CMAR PACA
2024	9901818 149	Virement SEPA	18/04/2024	5 600,00€	Organisme de formation	CFA CMAR PACA
2024	9901876 253	Virement SEPA	04/07/2024	2 155,50€	Organisme de formation	CFA CMAR PACA
2024	9901921 386	Virement SEPA	10/09/2024	2 400,00€	Organisme de formation	CFA CMAR PACA
2024	9901723 133	Virement SEPA	04/01/2024	2 874,00€	Organisme de formation	CFA CODEV
2024	9901785 283	Virement SEPA	12/03/2024	500,00€	Organisme de formation	CFA CODEV
2024	9901853 363	Virement SEPA	06/06/2024	2 155,50€	Organisme de formation	CFA CODEV
2024	9901890 195	Virement SEPA	23/07/2024	2 155,50€	Organisme de formation	CFA CODEV
2024	9901918 401	Virement SEPA	04/09/2024	2 155,50€	Organisme de formation	CFA CODEV
2024	9901918 401	Virement SEPA	04/09/2024	2 155,55€	Organisme de formation	CFA CODEV
2024	9901922 150	Virement SEPA	11/09/2024	2 586,80€	Organisme de formation	CFA CODEV
2024	9901929 252	Virement SEPA	20/09/2024	2 874,00€	Organisme de formation	CFA CODEV
2024	9901947 138	Virement SEPA	15/10/2024	2 586,80€	Organisme de formation	CFA CODEV
2024	9901730 101	Virement SEPA	15/01/2024	3 600,00€	Organisme de formation	CFA CROIX ROUGE FRANCAISE
2024	9901807 004	Virement SEPA	04/04/2024	4 225,27€	Organisme de formation	CFA CROIX ROUGE FRANCAISE

2024	9901849 336	Virement SEPA	03/06/2024	1 423,48€	Organisme de formation	CFA CROIX ROUGE FRANCAISE
2024	9901863 052	Virement SEPA	19/06/2024	150,00€	Organisme de formation	CFA CROIX ROUGE FRANCAISE
2024	9901724 347	Virement SEPA	05/01/2024	2 780,00€	Organisme de formation	CFA GIAPATS
2024	9901724 347	Virement SEPA	05/01/2024	2 780,00€	Organisme de formation	CFA GIAPATS
2024	9901777 072	Virement SEPA	01/03/2024	4 170,00€	Organisme de formation	CFA GIAPATS
2024	9901826 056	Virement SEPA	29/04/2024	3 499,20€	Organisme de formation	CFA GIAPATS
2024	9901949 095	Virement SEPA	16/10/2024	2 249,40€	Organisme de formation	CFA GIAPATS
2024	9901950 294	Virement SEPA	17/10/2024	14 325,00€	Organisme de formation	CFA GIAPATS
2024	9901950 294	Virement SEPA	17/10/2024	4 170,00€	Organisme de formation	CFA GIAPATS
2024	9901982 400	Virement SEPA	28/11/2024	4 170,00€	Organisme de formation	CFA GIAPATS
2024	9902002 085	Virement SEPA	19/12/2024	2 249,40€	Organisme de formation	CFA GIAPATS
2024	9902006 271	Virement SEPA	26/12/2024	2 780,00€	Organisme de formation	CFA GIAPATS
2024	9901751 248	Virement SEPA	05/02/2024	2 446,50€	Organisme de formation	CFA INTERFED SANTE SOCIAL
2024	9901776 391	Virement SEPA	01/03/2024	3 262,00€	Organisme de formation	CFA INTERFED SANTE SOCIAL
2024	9901808 192	Virement SEPA	05/04/2024	6 300,00€	Organisme de formation	CFA INTERFED SANTE SOCIAL
2024	9901894 092	Virement SEPA	29/07/2024	2 400,00€	Organisme de formation	CFA INTERFED SANTE SOCIAL
2024	9901894 092	Virement SEPA	29/07/2024	2 174,66€	Organisme de formation	CFA INTERFED SANTE SOCIAL
2024	9901915 276	Virement SEPA	29/08/2024	2 000,00€	Organisme de formation	CFA LES ARCS
2024	9901734 233	Virement SEPA	17/01/2024	3 374,00€	Organisme de formation	CFA MFR LA MONTAGNE
2024	9901856 311	Virement SEPA	11/06/2024	2 494,50€	Organisme de formation	CFA MFR LA MONTAGNE
2024	9901934 012	Virement SEPA	26/09/2024	2 239,50€	Organisme de formation	CFA MFR LA MONTAGNE
2024	9901974 098	Virement SEPA	20/11/2024	2 874,00€	Organisme de formation	CFA MFR LA MONTAGNE

2024	9901792 141	Virement SEPA	19/03/2024	2 874,00€	Organisme de formation	CFA PROVENCE FORMATION -DÉSACTIV
2024	9901815 225	Virement SEPA	16/04/2024	2 155,50€	Organisme de formation	CFA PROVENCE FORMATION -DÉSACTIV
2024	9901879 382	Virement SEPA	09/07/2024	836,75€	Organisme de formation	CFA REGIONAL DES MFR PACA
2024	9901871 417	Virement SEPA	01/07/2024	7 995,00€	Organisme de formation	DEFIS
				132 986,81€		
2024	9901767 044	Virement SEPA	19/02/2024	7 200,00€	Adhérent	LA MAISON DE L'ENFANCE
2024	9901859 136	Virement SEPA	13/06/2024	4 320,00€	Adhérent	LA MAISON DE L'ENFANCE
2024	9901906 042	Virement SEPA	14/08/2024	2 156,40€	Adhérent	LA MAISON DE L'ENFANCE
2024	9901945 084	Virement SEPA	11/10/2024	2 160,00€	Adhérent	LA MAISON DE L'ENFANCE
2024	7338093	Lettre-chèque	15/10/2024	460,00€	Adhérent	LA MAISON DE L'ENFANCE
2024	9901983 104	Virement SEPA	28/11/2024	460,00€	Adhérent	LA MAISON DE L'ENFANCE
2024	9901992 006	Virement SEPA	09/12/2024	460,00€	Adhérent	LA MAISON DE L'ENFANCE
2024	7343983	Lettre-chèque	19/12/2024	460,00€	Adhérent	MAISON DE L'ENFANCE
				17 676,40€		

DOSSIERS PLAN, PERIODE, DIF, TUTORAT

N° Dossier	Intitulé de formation	Période (début/fin)	Etat	Mt demandé initial	Mt demandé à rembourser	Décision	Mt Accordé
WDF3022626-1	SANTÉ SECURITE ET CONDTIONS DE TRAVAIL	04-2024 / 04-2024	RÉGLÉ	7 995,00€	7 995,00€	ACCORDÉ	7 995,00€
WDF2973011-1	NETTOYER SANS POLLUER (FNE)	06-2024 / 06-2024	RÉGLÉ	2 160,00€	2 160,00€	ACCORDÉ	2 160,00€
WDF2973012-1	NETTOYER SANS POLLUER (FNE)	05-2024 / 05-2024	EN COURS DE TRAITEMENT	2 160,00€	3 240,00€	ACCORDÉ	2 160,00€
WDF2948449-1	EDUQUER A L'ENVIRONNEMENT DES LA PETITE ENFANCE (FNE)	03-2024 / 03-2024	RÉGLÉ	2 160,00€	2 160,00€	ACCORDÉ	2 160,00€
WDF2948660-1	ÉDUQUER À L'ENVIRONNEMENT DÈS LA PETITE ENFANCE (FNE)	03-2024 / 03-2024	RÉGLÉ	2 160,00€	2 160,00€	ACCORDÉ	2 160,00€
WDF2786047-1	LE BESOIN DE LIMITES ET LA QUESTION DE L'AUTORITÉ	11-2023 / 11-2023	RÉGLÉ	220,00€	220,00€	ACCORDÉ	220,00€
WDF2703293-1	S'ENGAGER DANS LA DÉMARCHE (JOUR 1 ET 2 POUR LE 1ER GROUPE)	10-2023 / 11-2023	RÉGLÉ	4 500,00€	4 500,00€	ACCORDÉ	3 600,00€
WDF2704226-1	S'ENGAGER DANS LA DÉMARCHE (JOUR 1 ET 2 POUR LE 2EME GROUPE)	10-2023 / 11-2023	RÉGLÉ	4 500,00€	4 500,00€	ACCORDÉ	3 600,00€
WDF2586380-1	LE BESOIN DE LIMITES ET LA QUESTION DE L'AUTORITÉ	11-2023 / 11-2023	RÉGLÉ	220,00€	220,00€	ACCORDÉ	220,00€
WDF2586297-1	LE BESOIN DE LIMITES ET LA QUESTION DE L'AUTORITÉ	11-2023 / 11-2023	RÉGLÉ	220,00€	220,00€	ACCORDÉ	220,00€
WDF2586527-1	L'ACCUEIL DU JEUNE ENFANT EN SITUATION DE HANDICAP ET SA FAMILLE	11-2023 / 12-2023	RÉGLÉ	880,00€	880,00€	ACCORDÉ	880,00€
WDF2586496-1	QUELLE PÉDAGOGIE POUR QUELLES PRATIQUES ? L'INFLUENCE DES PÉDAGOGUES	12-2023 / 12-2023	RÉGLÉ	220,00€	220,00€	ACCORDÉ	220,00€
			TOTAL	27 395,00€	28 475,00€		25 595,00€

DOSSIERS CONTRAT DE PROFESSIONNALISATION

N° de Dossier	Stagiaire	Intitulé de formation	Période (début/fin)	Etat	Nombre d'heures	Décision	Montant accordé	Montant payé
WCA3225609-1		EDUCATEUR DE JEUNES ENFANTS (DIPLOME D'ETAT)	09-2024 / 06-2027	Accord	1 500,00 H	Accordé	21 653,33€	0,00€
WCA3202676-1		Accompagnant éducatif petite enfance	10-2024 / 06-2026	Accord	820,00 H	Accordé	12 934,00€	0,00€
WCA3179496-1		Accompagnant éducatif petite enfance	09-2024 / 06-2026	Accord	800,00 H	Accordé	12 934,00€	5 026,90€
WCA3179550-1		ACCOMPAGNANT EDUCATIF PETITE ENFANCE (CAP)	09-2024 / 06-2026	Accord	800,00 H	Accordé	12 934,00€	5 026,90€
WCA3130936-1		Auxiliaire de puériculture	09-2024 / 12-2025	Accord	1 540,00 H	Accordé	11 475,00€	3 240,00€
						TOTAL	71 930,33€	13 293,80€

6. La liste des avantages sociaux en vigueur :

L'association La Maison de l'Enfance Francis BARRAU applique sans réserve la convention collective ALISFA, puisqu'adhérente depuis 2005 avant l'obligation légale de 2007.

Par accord d'entreprise ou décision unilatérale de l'employeur, des aménagements ont été établis :

- Une durée de travail répartie sur 4 jours pour un temps plein, 3 pour un $\frac{3}{4}$ temps et 2 jours pour un mi-temps,
- Jours de congés supplémentaires transformés en heures de congés supplémentaires, 56 heures acquises pour un temps plein au lieu de 7 jours, décomptés sur les heures de travail,
- Une mutuelle de groupe mise en place depuis 2007, nous avons changé de compagnie à partir du 1er Janvier 2024 pour la MATMUT afin d'obtenir une baisse de cotisation et un maintien des garanties.
- Les jours enfant malade, enfant de moins de 16 ans (10 jours pour un temps plein) ont été transformés en jours aidants pour enfant, conjoint ou parents (7 jours pour un temps plein),
- Un CSE actif permet aux salariés de bénéficier de réductions chez les commerçants, de chèques cadoc 2 à 3 fois dans l'année, des avantages du site ACCES CE..., un colis de Noël, une soirée dansante de fin d'année, des achats groupés à des prix attractifs (chocolats, parfums, bijoux, produits d'entretien)
- Une place en crèche accordée pour son enfant,
- 3 jours de congés payés offerts par le président pris sur des ponts.

Le système de rémunération de la convention collective Alisfa a changé au 1er Janvier 2024.

Cette nouvelle rémunération a engendré un coût important mais a permis une revalorisation des bas salaires.

Les augmentations de salaire ont été faites en 2 étapes, une première revalorisation des salaires en Janvier 2024, puis en Juillet 2024 où la pesée des Auxiliaires de puériculture et aide-soignante a été revue une nouvelle fois.

Les salaires bruts étaient de 33 496,80 € en Novembre 2023 puis de 37 592,85 € en Janvier 2024 et 41 440,23 € en Juillet 2024.

Cela représente une augmentation de 14,14 % entre 2023 et 2024 de la masse salariale brute, soit 61 834,81 € de plus.

Le bonus attractivité versé par la CAF pour compenser cette augmentation a été de 970 € par place soit 48 500 € pour La Ribambelle.

DES DONNEES TECHNIQUES

1. Contrôle et maintenance obligatoire :

Nous travaillons avec des entreprises extérieures qui assurent les vérifications et les maintenances obligatoires :

- Sans contrat : Matériel électroménager, achats ou réparation, PULSAT

- Contractualisés :

MAINTENANCES		
VERIFICATIONS PERIODIQUES	INTERVENANTS	PERIODICITÉ
VERIFICATION ELECTRIQUE	SUD CONTRÔLE	ANNUEL
MAINTENANCE ET REPARATION DES INSTALLATIONS ELECTRIQUE	POURRIERE ELECTRICITE	
VERIFICATION ALARME INCENDIE/ SYSTEME DE SECURITE INCENDIE	SUD CONTRÔLE/IPSI	TOUS LES 3 ANS
VERIFICATION INCENDIE (BAES, EXTINCTEUR)	IPSI	ANNUEL
VERIFICATION ET MAINTENANCE DES INSTALLATIONS DE CHAUFFAGE, VENTILATION, CLIMATISATION ET CONDITIONNEMENT D'AIR ET INSTALLATIONS D'EAU CHAUDE	LAROSE	ANNUEL
ENTRETIEN DES ESPACES VERTS	E.S.A.T LES HAUTS DE L'ARC	TRIMESTRIEL
MAINTENANCE ASSAINISSEMENT ET BAC A GRAISSE	SOVAVID	ANNUEL

2. Les registres de sécurité :

En annexe 2

DONNEES COMPTABLES ET FINANCIERES

1. Les comptes 2024 :

Les règles et méthodes comptables :

Les comptes de l'exercice clos ont été élaborés et présentés conformément aux règles comptables dans le respect des principes prévus par les articles 120-1 et suivants du plan comptable général 2005.

La méthode de base retenue pour les éléments inscrits en comptabilité est la méthode des coûts historiques. Les conventions comptables ont été appliquées en conformité avec les dispositions du code du commerce, du décret comptable du 29/11/83 ainsi que des règlements CRC relatifs à la réécriture du plan comptable 2005 applicable à la clôture de l'exercice.

A. Le compte de résultat consolidé

Compte de résultat sur La Ribambelle

LA MAISON DE L'ENFANCE

Etats de synthèse au 31/12/2024

	du 01/01/24 au 31/12/24	du 01/01/23 au 31/12/23
PRODUITS		
Autres productions vendues	851 878,22	749 597,55
Subventions d'exploitation	5 500,00	4 500,00
Reprise sur provisions et Transferts	8 792,24	20 227,58
Autres produits	52 515,00	52 500,00
Total	918 685,46	826 825,13
CONSOMMATION M/SES & MAT		
Autres achats et charges externes	168 862,57	144 111,82
Total	168 862,57	144 111,82
MARGE SUR M/SES & MAT	749 822,89	682 713,31
CHARGES		
Impôts, taxes et verst assimilés	31 344,50	41 686,57
Rémunérations	499 007,36	437 172,55
Autres charges sociales	143 384,66	120 831,48
Amortissements et provisions	200,85	115,01
Autres charges	52 500,00	52 500,00
Total	726 437,37	652 305,61
RESULTAT D'EXPLOITATION	23 385,52	30 407,70
Résultat financier		
RESULTAT COURANT	23 385,52	30 407,70
Produits exceptionnels	6 573,69	4 836,54
Charges exceptionnelles		307,00
Résultat exceptionnel	6 573,69	4 529,54
RESULTAT DE L'EXERCICE	29 959,21	34 937,24

B. Calcul des coûts horaires :

	RIBAMBELLE
	50
Heures Facturées totales	90 265,00
Heures possibles	122 650,00
Heures réelles	84 589,00
% Facturé	73,60%
% Réalisé	68,97%
% CAF	97,16%
Heures Facturées CAF	87 701,47
Heures Facturées MSA	2 563,53
CAF + MSA	90 265,00
TOTAL DEPENSES	865 773,91
Prix de revient par place	17 315,48
Taux de Facturations	106,71
AMPLITUDE	11,00
PRIX DE REVIENT /H	10,24
plafond 9,71 ou 8,98	6,63
Participation Familia	190 524,38
PSU	396 347

2. Balance analytique par établissement :

	Compte	Libellé	2024	2024	2023	2023
La Ribambelle - MSTZ	606110	Eau et assainissement	1 110,02		936,49	
La Ribambelle - MSTZ	606120	Energie ; électricité	8 893,40		10 101,23	
La Ribambelle - MSTZ	606220	Produits d'entretien	1 178,35		1 025,72	
La Ribambelle - MSTZ	606240	Fournitures administratives	295,40		693,14	
La Ribambelle - MSTZ	606250	Fournit.scolaires,éducati., loisirs	978,41		799,64	
La Ribambelle - MSTZ	606261	Alèses, produits absorbant	736,70		953,49	
La Ribambelle - MSTZ	606262	Couches	5 572,42		6 395,40	
La Ribambelle - MSTZ	606280	Autres fournitures non stockées	642,45		1 009,24	
La Ribambelle - MSTZ	606300	Alimentation	70,70		103,79	
La Ribambelle - MSTZ	606700	Vêtements de travail	123,96			
La Ribambelle - MSTZ	611000	Prest de serv. avec des entreprises	44 328,08		35 328,85	
La Ribambelle - MSTZ	615000	Entretien et réparations			207,38	
La Ribambelle - MSTZ	615100	Informatique	858,50			
La Ribambelle - MSTZ	615600	Maintenance			835,68	
La Ribambelle - MSTZ	625100	Voyages et déplacements	2,86		21,42	
La Ribambelle - MSTZ	625800	Frais de Fonctionnement	101 451,44		81 002,35	
La Ribambelle - MSTZ	626200	Frais de télécommunications	1 952,61		3 082,76	
La Ribambelle - MSTZ	627000	Services bancaires et assimilés	251,64		243,15	
La Ribambelle - MSTZ	628100	Concours divers (cotisations...)			400,00	
La Ribambelle - MSTZ	631100	Taxe sur les salaires	20 853,42		17 045,53	
La Ribambelle - MSTZ	633300	Formation professionnelle continue	6 450,59		18 556,74	
La Ribambelle - MSTZ	633800	Autres impôts, taxes, vers. assimil	2 103,64		1 789,92	
La Ribambelle - MSTZ	635130	Autres impôts locaux	655,62		3 122,00	
La Ribambelle - MSTZ	641100	Personnel titulaire et stagiaire	464 533,44		402 959,40	
La Ribambelle - MSTZ	641200	Congés Payés	4 133,93		9 479,17	
La Ribambelle - MSTZ	641300	Primes et gratifications	51,43		1 297,98	
La Ribambelle - MSTZ	641400	Indemnités et avantages divers	9 319,85		4 599,93	
La Ribambelle - MSTZ	645100	Cotisations	1 281,45		4 369,17	
La Ribambelle - MSTZ	645110	Cotisations à l'URSSAF	91 889,36		73 461,64	
La Ribambelle - MSTZ	645120	Cotisations aux mutuelles	14 175,55		16 469,82	
La Ribambelle - MSTZ	645130	Cotisations aux caisse de retraite	13 930,31		11 033,12	
La Ribambelle - MSTZ	645150	Cotisations caisse prévoyance	9 000,33		7 848,73	
La Ribambelle - MSTZ	647500	Médecine du travail	2 686,80		2 234,40	
La Ribambelle - MSTZ	648200	Provision charges sur congés payés	3 560,40			492,62
La Ribambelle - MSTZ	658000	Charges diverses gestion courante	52 500,00			
La Ribambelle - MSTZ	658800	Charges Supplétives			52 500,00	
La Ribambelle - MSTZ	671000	Charges exception. s/opérat.gestion			307,00	
La Ribambelle - MSTZ	681120	Dot. aux amort. immo. corporelles	200,85		115,01	

La Ribambelle - MSTZ	706000	Prestations de services Parents		190 524,39		182 779,58
La Ribambelle - MSTZ	706110	Prestations de services CAF		403 125,79		365 129,90
La Ribambelle - MSTZ	706120	Prestations de services M.S.A		11 585,28		10 612,75
La Ribambelle - MSTZ	706140	Prestations de services St Zacharie		166 595,05		164 286,00
La Ribambelle - MSTZ	706410	Bonus attractivité		48 500,00		
La Ribambelle - MSTZ	708200	Participations forfaitaires usagers		732,00		
La Ribambelle - MSTZ	748400	Aide forfaitaire à l'apprentissage		3 500,00		2 500,00
La Ribambelle - MSTZ	758000	Produits divers gestion courante		15,00		
La Ribambelle - MSTZ	758800	Autres produits divers gestion cour		52 500,00		52 500,00
La Ribambelle - MSTZ	771000	Produits except. s/opér. gestion		61,22		
La Ribambelle - MSTZ	772000	Produits sur exercice antérieur		3 278,54		1 836,54
La Ribambelle - MSTZ	791000	Transfert de charges d'exploitation		8 777,01		7 208,82
La Ribambelle - MSTZ	791633	Remboursements Formation				13 018,76
RAM ST ZACHARIE - MSTZ	606210	Combustibles et carburants			98,71	
RAM ST ZACHARIE - MSTZ	606240	Fournitures administratives			30,00	
RAM ST ZACHARIE - MSTZ	606250	Fournit.scolaires,éducati., loisirs	105,61		278,24	
RAM ST ZACHARIE - MSTZ	606261	Alèses, produits absorbant	27,54			
RAM ST ZACHARIE - MSTZ	606280	Autres fournitures non stockées	40,08		34,99	
RAM ST ZACHARIE - MSTZ	626200	Frais de télécommunications			313,26	
RAM ST ZACHARIE - MSTZ	626250	Frais de portables	242,40			
RAM ST ZACHARIE - MSTZ	628100	Concours divers (cotisations...)			200,00	
RAM ST ZACHARIE - MSTZ	631100	Taxe sur les salaires	623,18		573,63	
RAM ST ZACHARIE - MSTZ	633300	Formation professionnelle continue	155,11		185,11	
RAM ST ZACHARIE - MSTZ	633800	Autres impôts, taxes, vers. assimilé	50,61		60,33	
RAM ST ZACHARIE - MSTZ	641100	Personnel titulaire et stagiaire	11 215,30		13 405,85	
RAM ST ZACHARIE - MSTZ	641200	Congés Payés	981,65			656,58
RAM ST ZACHARIE - MSTZ	641400	Indemnités et avantages divers	477,05		116,85	
RAM ST ZACHARIE - MSTZ	645100	Cotisations	21,55		134,04	
RAM ST ZACHARIE - MSTZ	645110	Cotisations à l'URSSAF	2 858,18		3 262,80	
RAM ST ZACHARIE - MSTZ	645120	Cotisations aux mutuelles	78,87		34,32	
RAM ST ZACHARIE - MSTZ	645130	Cotisations aux caisse de retraite	538,89		638,72	
RAM ST ZACHARIE - MSTZ	645150	Cotisations caisse prévoyance	220,32		262,87	
RAM ST ZACHARIE - MSTZ	648200	Provision charges sur congés payés	545,13			323,88
RAM ST ZACHARIE - MSTZ	706110	Prestations de services CAF		11 046,76		8 019,19
RAM ST ZACHARIE - MSTZ	706140	Prestations de services St Zacharie		15 552,97		14 998,00
RAM ST ZACHARIE - MSTZ	740300	Subvention Conseil Départemental		2 000,00		2 000,00
RAM ST ZACHARIE - MSTZ	772000	Produits sur exercice antérieur		3 233,93		3 000,00
RAM ST ZACHARIE - MSTZ	791000	Transfert de charges d'exploitation		7,83		
LUDOTHEQUE St Zacharie - MSTZ	606280	Autres fournitures non stockées			3,98	
LUDOTHEQUE St Zacharie - MSTZ	606300	Alimentation			12,91	

LUDOTHEQUE St Zacharie - MSTZ	631100	Taxe sur les salaires	299,71		253,61	
LUDOTHEQUE St Zacharie - MSTZ	633300	Formation professionnelle continue	115,10		75,17	
LUDOTHEQUE St Zacharie - MSTZ	633800	Autres impôts, taxes, vers. assimil	37,52		24,53	
LUDOTHEQUE St Zacharie - MSTZ	641100	Personnel titulaire et stagiaire	8 323,27		5 448,82	
LUDOTHEQUE St Zacharie - MSTZ	641200	Congés Payés		190,73	393,90	
LUDOTHEQUE St Zacharie - MSTZ	641400	Indemnités et avantages divers	162,17		127,23	
LUDOTHEQUE St Zacharie - MSTZ	645100	Cotisations	22,88		54,47	
LUDOTHEQUE St Zacharie - MSTZ	645110	Cotisations à l'URSSAF	2 014,09		1 302,80	
LUDOTHEQUE St Zacharie - MSTZ	645120	Cotisations aux mutuelles	85,16		37,28	
LUDOTHEQUE St Zacharie - MSTZ	645130	Cotisations aux caisse de retraite	376,73		253,82	
LUDOTHEQUE St Zacharie - MSTZ	645150	Cotisations caisse prévoyance	163,52		106,85	
LUDOTHEQUE St Zacharie - MSTZ	648200	Provision charges sur congés payés		64,86	143,13	
LUDOTHEQUE St Zacharie - MSTZ	706140	Prestations de services St Zacharie		4 065,98		4 065,00
LUDOTHEQUE St Zacharie - MSTZ	708200	Participations forfaitaires usagers		150,00		
LUDOTHEQUE St Zacharie - MSTZ	791000	Transfert de charges d'exploitation		7,40		
			897579,53	927538,74	800220,51	835450,62
				29959,21		35230,11

Revue de presse d'une année animée !







 La ludothèque et le Relais Petite Enfance
 de Saint-Zacharie
 organisent
 dans le cadre d'UNIDAY
 en partenariat avec l'UNICEF

 "Des Olympiades"

Le mercredi 29 mai
 de 9h à 11h30







ZACH' A DIT...
 Matinée pour les tous petits



SAMEDI 5 OCTOBRE 2024
 9H00 - 11H30 À LA CRÈCHE LA RIBAMBELLE

PROGRAMME

1. L'intérêt du jeu dans le développement de l'enfant (avec la Ludothèque)
2. Initiation aux premiers secours pour enfants et nourrissons (avec la Croix Rouge & le Centre de Santé Provence)
3. Les besoins fondamentaux du tout-petit (avec la Crèche la Ribambelle)
4. Jeux de motricité (avec la Maison de l'Enfance)

Évènement organisé par la Commune avec le soutien de





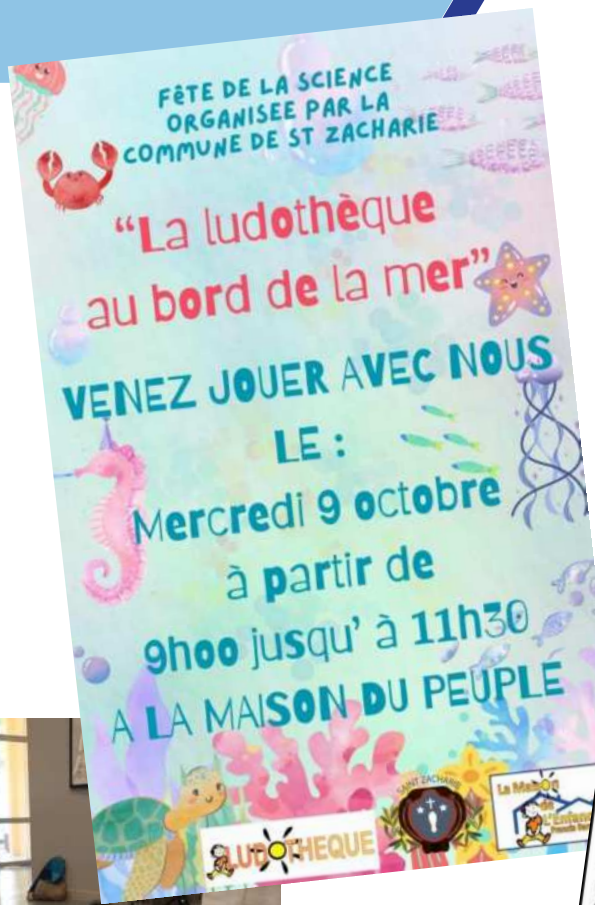

SAINT-ZACHARIE

Semaine internationale des droits de l'enfant

La commune participe à la Semaine internationale des droits de l'enfant, organisée par l'Unicef. Un événement célébré chaque 20 novembre afin de commémorer l'adoption de la convention internationale des droits de l'enfant par l'Onu en 1989. Une semaine spéciale visant à sensibiliser le public à l'éducation, la santé, la protection etc. Jusqu'au dimanche 17 novembre, plusieurs animations auront lieu en ville : du 13 au 15 novembre, 9 h 30 à 11 h 30 et de 16 h à 18 h, à la Maison du peuple, exposition des dessins réalisés par les enfants de l'école élémentaire Cézanne et du centre de loisirs Léo-Lagrange Méditerranée. Le 13 novembre de 9 h à 18 h, au centre de loisirs Léo-Lagrange Méditerranée, journée fête des droits de l'enfant. De 9 h à 11 h 30, Maison du peuple *Quel temps fait-il aujourd'hui?* ateliers ludiques sur le climat par la Maison de l'enfance Francis-Barrau ; jeux sportifs et actions de sensibilisation aux droits de l'enfant. 10 h à 12 h, courts de tennis au Tennis club. De 15 h 30 à 17 h 30, à la Maison du peuple avec Fa Striker Academy. 14 h à 16 h, stade François-Coulomb avec l'Union sportive zacharienne. 18 h, Maison du peuple remise des prix aux lauréats du concours d'affiches suivi d'un apéritif offert par la commune. Le 17 novembre, de 9 h à 16 h, gymnase du collège, tournoi de volley-ball (11-17 ans), suivi du tirage de la tombola organisée par le club local.



forum des associations

Zoom sur... les nouveaux venus



On a accueilli les nouveaux bébés de Saint-Zacharie à la Maison du peuple

Moment de partage et de convivialité dernièrement organisé sous la houlette de Monique Pozzi, conseillère municipale déléguée à la petite enfance. L'opération Bébés Zach' a accueilli, à la Maison du peuple, les 61 familles ayant accueilli un nouveau-né entre début 2023 et mi-2024. L'opportunité pour les parents de rencontrer les partenaires du secteur petite enfance, qui les accompagneront tout au long de leur parcours. Le maire, Jean-Jacques Coulomb, leur a aussi souhaité la bienvenue, en les félicitant de rajeunir "un village vieillissant". Un cadeau de bienvenue, une petite souris artisanale en bois, leur a été remis avant de partager le verre de l'amitié.

/PHOTO A.K.





LA LUDOTHÈQUE VOUS PROPOSE DE VENIR PARTAGER DES MOMENTS CRÉATIFS AUTOUR D'ATELIERS

LE:

MARDI 16 JUILLET 2024

"PEINTURE AUX GLAÇONS"

LE:

MARDI 23 JUILLET 2024

"LES PETITS POISSONS DANS L'EAU"

LE:

MARDI 30 JUILLET 2024

"FABRICATION DE FLEURS"

SUR LES HORAIRES D'OUVERTURES HABITUELS

CONTACT :

LUDOSAINZACHARIE@MAISONENFANCE.FR

BD DES MARTYRS DE LA RÉSISTANCE

83640 SAINT-ZACHARIE

04 98 05 04 70 / 06 89 01 72 24

WWW.MAISONENFANCE.FR





LE RELAIS PETITE ENFANCE a le plaisir de
vous convier aux festivités de Noël

MARDI **17** DECEMBRE
à 9h30

à la Maison du Peuple de St Zacharie

pour une libre adaptation de
"oh la belle lune"
de Eric Battut

LUDOTHEQUE

LA LUDOTHÈQUE VOUS PROPOSE DE
VENIR PARTAGER UN TEMPS DE
CRÉATION DE NOËL

LE:
MARDI 3 DÉCEMBRE 2024
À PARTIR DE 15H00 JUSQU'À 17H30

pour vous inscrire:

contact :
ludosaintzacharie@maisonenfance.fr
bd des Martyrs de la résistance
83640 SAINT-ZACHARIE
04 98 05 04 70 / 06 89 01 72 24
www.maisonenfance.fr

